

# e-pa rro ada

“Yeni çalışma  
yılımız hepimize  
hayırlı olsun.”

67

## Âli Kerem Alptemoçin 03

Liderimizin Mesajı

## Makale 10

**Çağla Altun**

QDMS – Quality Documentation  
Management System

## Makale 16

**Mustafa Numan Ural**

Sıradaki Pandemi mi?  
Maymun Çiçeği Hastalığı  
(Monkeypox)

## 21 Aramızdaki Sen

## 23 Bizden

## 04 Haberler

## 13 Makale

**Selin Cıbrır**

Paket Tur Sözleşmeleri ve Tüketicinin  
Hakları

## 19 Bir Saygı Hikâyesi

## 22 Erkurt Sosyal Ağ

E-PAROLA,  
Erkurt Holding A.Ş.'nin  
ücretsiz yayın organıdır.

Adresi:  
Minareliçavuş Bursa OSB Mah.  
Gri Cad. No: 38 Nilüfer / BURSA  
T: (0224) 314 10 00  
e-mail: e-parola@erkurtholding.com.tr  
www.erkurtholding.com.tr

İmtiyaz Sahibi:  
Âli Kerem ALPTEMOÇİN  
Hazırlık:  
Erkurt Holding İletişim Liderliği



Âli Kerem Alptemoçin  
Erkurt Holding Yönetim Kurulu Başkanı & CEO

# Erkurt Ailesinin Değerli Fertleri,

**B**ir yılbaşına daha geldik ve her sene olduğu gibi tatil döneminin akabinde hevesle işlerimize geri döndük. Genellikle eylül yazılarında geçmiş dönemle ilgili bir tahlil yapar, gelecek dönemde ön plana çıkacak olan konulara değinirim.

5 Eylül 2024 tarihinde, Cumhurbaşkanı Yardımcısı Cevdet Yılmaz'ın liderliğinde hazırlanan 2025-2027 dönemine ait Orta Vadeli Plan açıklandı. Bizi ilgilendiren bazı verileri sizlerle paylaşmak istiyorum:

2024 yıl sonu enflasyonu %41.50 civarında gerçekleşecek.

Bu artışı 2025 yılında %17.50, 2026'da %9.70, 2027'de ise %7 olarak öngörüyorlar.

Yıl sonuna az bir zaman kaldığı için bu yıl enflasyon beklentisinin %45'in üzerinde gerçekleşmeyeceği gün gibi aşikâr. 2023 yılı enflasyonu olan %66.77'den, %41.50'ye gelebilmiş gibi görünüyor ancak 2025 hedefi çok iddialı. Bu hedef revize edilse bile, yine de enflasyonun önümüzdeki sene %20-25 bandında gerçekleşeceğini öngörüyorlar.

Bizim maliyet yapımızı bir hayli zamandır olumsuz etkileyen ve kârlılıklarımızı eriten enflasyonun altında seyreden döviz kuru politikasındaki öngörülerine de bakacak olursak, planda bizimle paylaşılan 2024 yılı sonu ortalama Euro kurunun 36.21, 2025 yılında da 45.79 TL olacağı.

2025 yılındaki döviz kuru artış hızı %26'lar mertebesinde görünüyor. Eğer gerçekten enflasyon %17.50 olursa, 2025 yılında, bugüne kadar tüm ihracatçıları çok olumsuz etkileyen durum kısmen ihracatçıların yararına dönecekmiş gibi görünüyor ama eğer enflasyon %17.50'nin üzerinde seyreder ve döviz artış hızı aynı kalırsa, bu zor senaryoyu 2025'te de yaşayacağız. 2026 yılında artış hızı %5.71, 2027'de ise %5.52 öngörülüyor. Bu iki senede de döviz artış hızı enflasyonun altında olacak şekilde öngörülmüş. Buradan da şunu anlıyoruz: Hükümetin para politikasına bakışı, enflasyonun altında değer kaybeden bir Türk lirası şeklindedir. Dolayısıyla döviz, kredi faizi ve döviz kuru değişim hızları eşitlenmeyecek. Bizim de bu beklentiden çıkıp, hayatımızı buna göre nasıl yaşayacağımızı tahlil etmemiz gerekiyor.

2025 yılında kamu ve özel sektördeki maaş artış oranları ve asgari ücretteki artış enflasyon oranı mertebesinde gerçekleşecekmiş gibi görünüyor. Ancak bu artışlar gıda ve kira enflasyonunun altında kalırsa, 2025'te çok ciddi bir piyasa daralması olacak, bu daralma üretimde soğuma ve dolayısıyla işsizlik oranlarında artışa sebebiyet verecektir.

Bu sadece şirketleri değil hane halkını da ciddi etkileyecek bir gerçekliktir. 2025 yılında, otomotivden başlayıp giyime, gıdaya kadar tüm harcamalarımızda tasarruf, öteleme ve iptal gerektirecek bir ortam yaşanacak. O yüzden herkesin 2025 için hazırlıklı olması, hem ev bütçesi hem de iş bütçesi idaresinde çok dikkatli ve tutumlu olması gerektiği apaçık ortadadır. Eğer bu program tutarsa, 2026 yılının ikinci yarısından sonra bir rahatlama olacak. Dışimizi sıkacağız, kemerlerimizi sıkacağız.

Ben 2018 yılından beridir kriz uyarısı ve krize karşı önemler, tedbirler hakkında devamlı yazıyorum. Farkındalık toplantılarımızda da bundan bahsediyorum. Ancak maalesef bizim 2027 senesinden önce düzelmeyecek gerçekliğimiz de bu.

Bu kriz ortamında bugüne kadar sermaye artışı, varlık satışı ve bankalarla olan kredi ilişkileri anlamında üstümüze düşeni, olması gerektiği gibi yaptığımıza inanıyorum. Fakat 2025 ve 2026'ya yönelik öngörüler daha fazla tedbirler almamız gerektiğini de bize gösteriyor. İçimizde mutlaka verimlilik artırma, tasarruf tedbirleri geliştirme, kemer sıkma gibi kendi iktidarımızda olan şeyleri çok daha sıkı bir şekilde takip edeceğiz. Bunu tüm liderlerimize 06.09.2024 tarihinde gerçekleştirdiğimiz Farkındalık Toplantısında ilettim. Bundan sonraki dönem daha iletişimde olacağımız, toplantı trafiğinin biraz artacağı ama efektif ve sonuca yönelik çalışacağımız bir dönem olacaktır. Diğer taraftan da kredi kullandığımız bankalarla, mevcut kredilerimizin ödeme vadelerine ilişkin bir yeniden yapılandırma çalışmasına girdik. Bu da bir nebze olsun nakit akışımızı rahatlatacak bir çalışma olacak.

Yeni çalışma yılımızın hepimize hayırlı olmasını temenni ederim.

Birlikte ve daima.

Beğen





# FORMFLEKS AVRUPA'DA YENİ BİR FİLİZ DAHA VERDİ

**3**0-31 Temmuz tarihlerinde, Formfleks SA Craiova fabrikamızda Porsche firması yetkilileri Sn. Baran Deniz ve Sn. Efstratios Vassiliou tarafından yapılan Logistik denetiminde, firmamız değerlendirme sonucu 81 puan ile "B" notu olarak VW Grup firmalarına tedarikçi olabilme hakkına sahip olmuştur.

Tüm liderliklerin ve üretim/lojistik saha alanlarının detaylı denetlendiği oldukça yoğun geçen VDA 6.3 Proses Denetimi formatında yapılan 2 günlük bu denetim, VW Grubundan yeni projeler alınabilmesi adına Formfleks Romanya fabrikamız için büyük önem arz etmekteydi.

4 aylık üretim geçmişi olan firmamız, bu başarısıyla "Birlikte ve Daima" diyerek Ford Otosan Romanya'dan sonra, çok değerli bir OEM den daha onay olarak önemli bir başarıya imza attı.

Her denetim bir öğrenme metodudur ve denetimi geçiren firmanın bakış açılarını değiştiren önemli bir eğitimidir. Alınan puan değerinden bağımsız olarak, bu denetim de bizler için çok değerli bir eğitim oldu ve denetçilerimiz,



deneyimleriyle ekibimize sistemin nasıl çalışması ve kontrol edilmesi konusunda değerli bilgiler aktardılar.

Formfleks Yönetim Sistemleri Koordinatörü Ali Osman Kızıltunç; denetim öncesinde ve süreç devam ederken verdiği destekle, Formfleks SA ve Formfleks Türkiye arasında IATF 16949 altyapısının hazırlanması, KPI sisteminin kurulması, müşteri gerekliliklerinin anlaşılması ve adaptasyonu konusunda bizlere çok önemli bir yol gösterici olmuştur.

Tüm departmanlarıyla desteğini esirgemeyen holding çalışanlarımız ve Formfleks SA çalışanlarımız da bu başarının başlıca mimarlarıdır.



Logistics Supplier rating  
Datasheet



## Datasheet - Logistic Audit

### General information

Date of assessment:	July 31, 2024
Reason for assessment:	<b>Logistic Audit</b>
Part number:	9K1.863.309, 9K1.863.310, 9K1.864.799, 9K1.864.044, 9K1.864.044.A
Part name:	Div. Dämmungen (B-Säule, Hutablage, Schlossverkl.)
FS-/GS-number:	
Assessed supplier:	Formfleks SA
<b>Location</b>	
Country:	Romania RO
Address (zip, city, street, No.):	STR. A.I. Cuza nr. 2 807340 Isalnita / RO
Supplier number:	00P87465/00
DUNS-No.:	599910231
Name of assessor:	Vassiliou, Deniz
Department:	PLR4

### Information about the supplier evaluation

Date of visit:	30. + 31.07.2024	
OEM participants:	Vassiliou, Deniz	<b>B</b>
Supplier participants:	Murat Önen, Arif Eryilmaz, Constantin Stanculescu	<b>81%</b>

### Information about the supplier

Employees:	53 employees in Craiova
Parent company:	Erkurt Holding
Other locations:	Turkey, Algeria
References/ current supply relationships:	Porsche, Bentley, Mercedes, Ford, Stellantis



# 12. FARKINDALIK TOPLANTISI

12. Farkındalık Toplantımızı, 6.9.2024 tarihinde Yönetim Kurulu Başkanımız Sayın Âli Kerem Alptemoçin liderliğinde Gelişim Atölyesinde gerçekleştirdik.





# SÜRDÜRÜLEBİLİR PROJELER HAREKETLİLİĞİ

**V**akıf Müdürümüz Arife Koman ve Eğitim Koordinatörümüz Abdurrahman Balı, yerel yönetimlerin hayata geçirdiği başarılı projeleri incelemek üzere, Atatürk MTAL idarecilerinden Coşkun Sabuncu ile birlikte Gürsu Belediyesi Kollektif Kariyer Merkezi'ni ziyaret etti.

Gençlerin, sosyal girişimcilik yönlerini artırarak, geleceğin mesleklerini tanımaları ve kariyer gelişimlerini oluşturmalarına destek olmak amacıyla Gürsu Belediyesi bünyesinde oluşturulan "Kollektif Kariyer Merkezi", Bursa'da faaliyet gösteren birçok özel ve kamu kuruluşu ile iş birliklerini geliştiriyor. "Hedef Sıfır İşsizlik" olarak yola çıkan Kollektif Kariyer Merkezi, artık 3000 kişinin aktif olarak iş aradığı bir platforma dönüşmüş durumda.

Hane içi üretim yapan kadınlara E-ticaret ve dijital pazarlama eğitimleri veren, Dijital Girişimcilik Akademileri düzenleyen Kollektif Kariyer Merkezi ile iş birlikleri yönünde etkileşimde bulunuldu.



# GÜRSU BELEDİYESİ YÖNETİCİLERİ VAKFİMİZİ ZİYARET ETTİ

**G**ürsu Belediye Başkan Yardımcısı Sn. Adem Yıldırım, Hibe Projeleri Uzmanı Sn. Hüseyin Özmen ve Kollektif Kariyer Merkezi yöneticisi Murat Doğan, kurumsal paydaşlık ziyaretleri kapsamında vakfımızı ziyaret ettiler.

Ziyaretlerinde, kendilerine öğrencilerimizle yaptığımız çoklu disiplin çalışmalarının yararları hakkında bilgi verildi. Öğrencilerin iletişim ve iş birliği becerilerini geliştiren, yenilikçi fikirlerin ortaya çıkmasını teşvik eden atölye ortamlarımızı gözlemleme fırsatına sahip oldular. Farklı disiplinlerden gelen öğrencilerin bir araya gelmesinin, toplumsal sorunlara çözüm getirme potansiyelini artırdığı ve daha etkili ve sürdürülebilir çözümler bulunmasına olanak sağladığı doğrultusunda fikirlerini paylaştılar. Günümüz iş dünyasında, çoklu disiplinlerde çalışma becerisine sahip bireylerin daha rekabetçi olduğu ve atölye eğitimlerinde çoklu disiplinlerin referans alınmasından heyecan duyduklarını ifade ettiler.





# FORMFLEKS 2024 BAKIM DÖNEMİ TAMAMLANDI

## FORMFLEKS GÖLCÜK

**3** 1.07.2024 tarihi itibarıyla başlamış olduğumuz planlı bakımlarımız 0 İş Kazası ve verimli planlı bakım çerçevesinde devam etmiş ve çalışmalarımıza 4 elektrik bakım operatörü ile 4 mekanik bakım operatörü katılmıştır.

Bakım dönemi kapsamında toplamda 7 taşeron firma ve 20 personel görevlendirilmiştir.

Bakım çalışmalarımız öncesinde IFS üzerinden plan yapılmış ve bütün birimlerin dâhil olduğu genel fabrika tertip düzen, boya ve temizlik işleri organize edilmiş ve planlara uyum sağlanarak bakım dönemi tamamlanmıştır.

Saygılarımızla,

Formfleks Gölcük Şubesi Bakım Ekibi

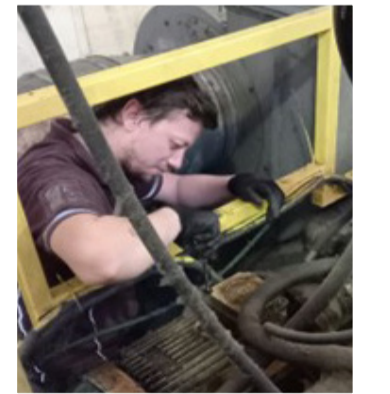
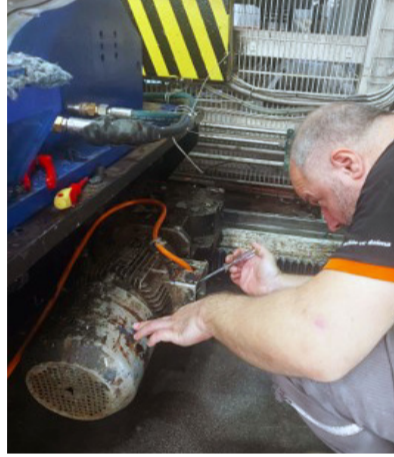
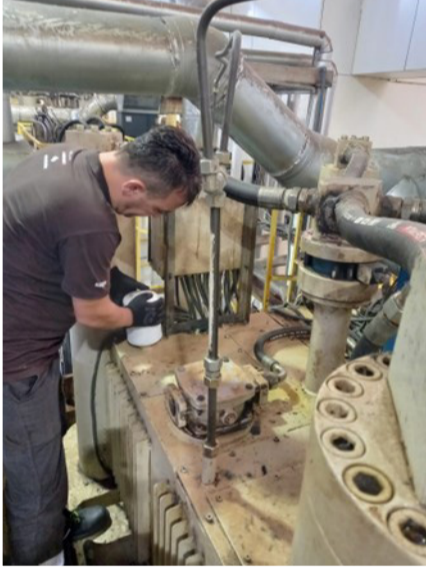
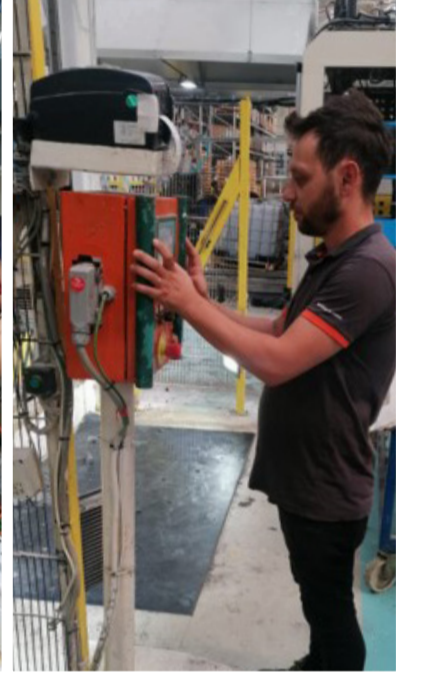



## FORMFLEKS OSB ŞUBESİ

### Merhaba Arkadaşlar,

**2**024 yılı Temmuz ayının ortasından başlayıp Ağustos ayının ortasına kadar süren, müşteri bazlı hatlarımızda lokal duruşların başlaması dönemini, bakım birimi olarak özverili bir çalışma gerçekleştirip, verimli geçirdiğimizi düşünüyoruz. Yıl boyunca yaşadığımız arıza duruşların gerek pareto analizlerimizde gerekse kök neden analizlerimizde (DAF) ortaya çıkan aksiyon listelerine bağlı kalarak, bununla birlikte hem üretim ekip üyeleri hem de üretim vardiya amirleri ile yaptığımız toplantılarda tarafımızdan talep edilen iyileştirme ve bakım faaliyetlerini de iş listemize ekleyip yoğun bir dönemi başta mavi yaka bakım operatörlerimizin özverili çalışmalarıyla arkamızda bırakıp çok daha yoğun bir döneme geçiyoruz. Aslında bu bakım dönemi içerisinde lokasyon bazlı kalmayıp tüm lokasyonlara hem personel hem de teknik tedarik anlamında desteğimizi sağlayarak ekiplerimizden alabileceğimiz maksimum verimi almış bulunmaktayız.

Halı-1, Halı-2 ve PU hatlarında özellikle kritiklik seviyesi yüksek olan Linear-3, HC Presi, Formlama makineleri, 356 Döküm hattı gibi hatlara dokunuşlarımızı yaptık. Formlama makinelerinde gergef revizyonları, teker mil revizyonları, kaldırma sistemi ekipmanlarının bakımı, 356 döküm makinesi hareket hızlarının artırılması ve zaman kazanma çalışmaları, vakum makineleri yer değişimleri ve tesisatlarının çekilmesi ile de büyük bir lojistik hareket trafiğini ortadan kaldırdık.

Seri çalışma koşullarında uzun duruşlara sebep verebileceğini düşündüğümüz Linear-3 hattında manipülatör revizyonu, taşıyıcı araba bakımları, tesisatların yenilenmesi, fırın rezistanslarının değişimi gibi zaman ve iş gücü gerektiren işleri bu dönemde tamamladık. Bu gibi yıl içerisinde sorun yaşadığımız ya da yaşayacağımızı düşündüğümüz konuların dışında enerji verimliliği konusunda da güzel bir çalışmayı hayata geçirdik. Hyundai hattında kullandığımız ve sadece 1 kalıbı soğutmakla görevli 34 kW kapasiteli paket chillerimizi Halı-1 hattına taşıdık. Halı-1 hattında çalışan ve Formlama-2 makinesini soğutmakla görevli 9 kW kapasiteli paket chilleri ise Hyundai hattına taşıyarak devreye aldık. 34 kW kapasiteli chiller ile; 100 Hp Wj pompası, 50 Hp Wj pompası, Formlama-2 ve Formlama-6 Makinelerinin tesisatlarını da yeniden çekerek bir kolektör yardımı ile, bu bahsettiğimiz 4 hattın soğutma sistemini rijit olarak sağladık. Bu iyileştirmeyi kısaca özetleyecek olursak; elimizde 1 Adet Ferrari, 1 adet de Anadol aracımız olsun. Biz bu araçlardan Ferrari ile otobanda 70 km/h hızla giderken, Anadol ile 200 km/h hızla hareket etmeye çalışıyorduk. Yaptığımız bu çalışma ile 2 aracımızı da kendi limitleri doğrultusunda hareket ettirmeyi başardık. Bu sayede hem enerji tüketimimizi düşürdük, hem de 2 yerine 5 ekipmanımıza soğutma desteği sağladık. ISO 5001 Enerji Yönetimi Sistemi çalışmaları kapsamında geliştirilen projelere destek olduk. Hem sera gazı atımı hem de enerjinin verimli kullanılması anlamında aksiyonlar aldık.

Saygılarımızla,

Formfleks OSB Şubesi Bakım Ekibi

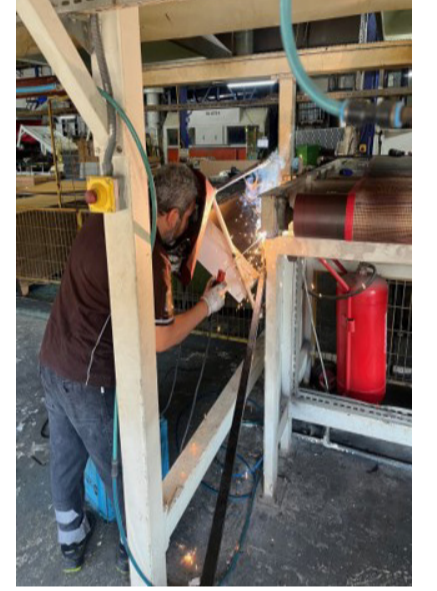
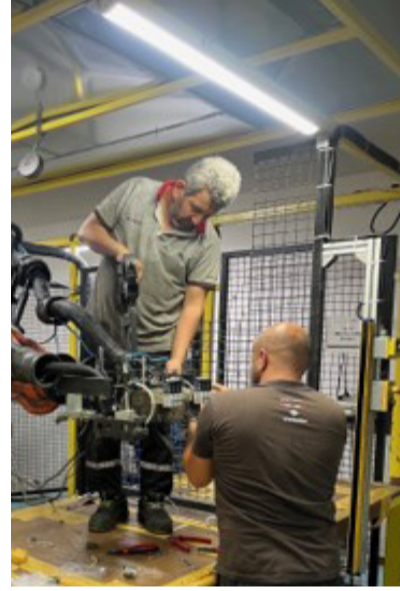



## FORMFLEKS CEMRE ŞUBESİ

Merhabalar Arkadaşlar,

Formfleks Cemre şubemizde yapılan çalışmalar genel olarak şunlardır:

- Asselin ve Feilong hattı yıllık genel bakımları yapılmıştır.
- Cnc Kesim hattı Erkurt şubesinden Cemre şubesine taşınıp devreye alınmıştır.
- PP Granül Öğütme makinesinin Cemre şubeye kurulumu yapılmıştır.

Saygılarımızla,

Formfleks Cemre Şubesi Bakım Ekibi

## FORMFLEKS ERKURT ŞUBESİ

- EP30, EP34, EP01, EP28, EP24, EP02, EP19, EP27 Preslerin yıllık bakımları yapıldı.
- Preslerin genel temizlikleri yapıldı.
- Yağ ve hava kaçağı kontrolleri yapıldı.
- Hidrolik yağların filtrasyonu yapıldı. Eksik olan yağlar tamamlandı.
- Filtre değişimleri yapıldı.
- Cıvata sıkılık kontrolleri yapıldı.
- Kızgın yağ bağlantıları kontrol edildi.
- Elektrik panosu içi temizlendi.
- Kablo, kablo bağlantıları ve şalt malzeme kontrolleri yapıldı.
- Elektrik motoru ve hidrolik pompa kontrolleri yapıldı.

Saygılarımızla,

Formfleks Erkurt Şubesi Bakım Ekibi

## FORMFLEKS TAYSAN ŞUBESİ

Planlı bakım çalışmaları kapsamında, şubemizde, bakıma ihtiyaç duyulan tüm hatlarda bakım ve iyileştirme çalışmaları yapılmıştır.

Saygılarımızla,

Formfleks Taysan Şubesi Bakım Ekibi

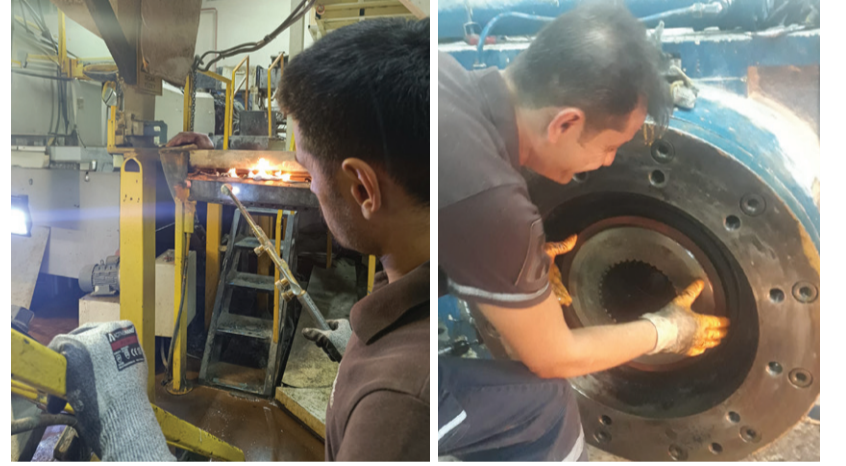

Yorum Yaz



Beğen







## ALPTEMOÇIN - BEKLER EĞİTİM ve ENDÜSTRİYEL GELİŞİM VAKFI

Erkurt Holding'in Değerli Çalışanları,

Alptemoçin Bekler Eğitim ve Endüstriyel Gelişim Vakfı **2024-2025** yılı burs başvuruları **02.09.2024-20.09.2024** tarihleri arasında yapılacaktır.

Burslar; üniversite öğrencileri için olup, orta öğretim öğrencileri burs koşullarını taşıdığı takdirde Atölye eğitimlerine alınarak farklı akademik-teknolojik eğitimlere katılacaklardır.

Başvuruların aşağıdaki internet adresinde bulunan formu doldurularak gönderilmesini rica ederiz.



[www.abv.org.tr/burs-basvuru-sartlari/](http://www.abv.org.tr/burs-basvuru-sartlari/)



**Arife Koman**  
**Vakıf Müdürü**

BEINGLOBAL

**birlikte ve daima**

 **erkurtholding**





Çağla Altun  
Erkurt Holding Yönetim  
Sistemleri Koordinatörü

# QDMS

## QUALITY DOCUMENTATION MANAGEMENT SYSTEM

Merhaba Arkadaşlar,

**G**eçen ayki yazımda sizlere problem çözme tekniklerinden olan Pareto analizinden bahsetmiştim. Bu ayki yazımda da yine önemli bir konu olan QDMS programından bahsedeceğim.

QDMS Entegre Yönetim Sistemi yazılımı, aslında kurumların ve şirketlerin kendi içlerinde yürüttükleri birden fazla sistemin bir araya getirilmesini de özetlemektedir. Bunun için de sistemsel olarak herhangi bir aksaklığın veya problemin yaşanmaması adına sistemler arasında bir bütüncül bakış açısı oluşturmayı

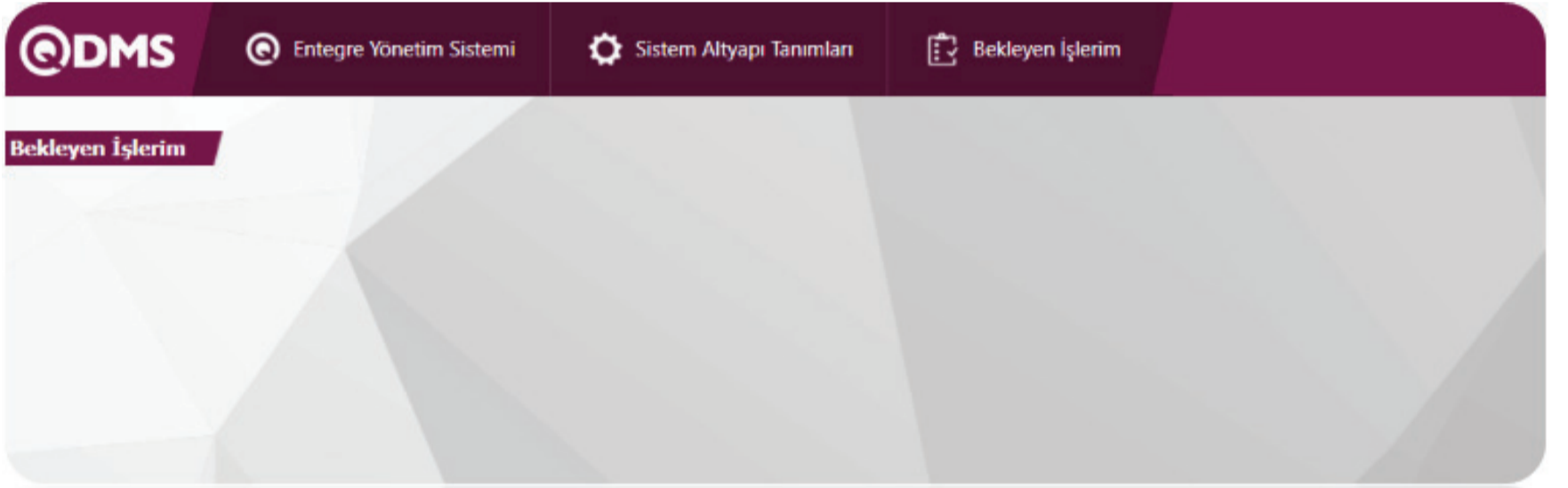

hedefler.

Bu sayede sistemler arasındaki revizyonlar ile dokümanların gözden geçirilmesi gibi tüm görevlerin takip edilmesi artık sizler için de problem olmaktan çıkacaktır. Sistem tamamen görevlerin daha hızlı, seri ve kolay bir şekilde yapılabilmesi ve kontrol edilebilmesi için özel olarak geliştirilmiştir.

**Doküman Yönetimi Modülü;** işletmelerin kullanabileceği belgeleme ve raporlama faaliyetlerindeki altyapıyı oluşturma, bu faaliyetlerdeki değişiklik ve yenilenme çalışmalarında

işletmelerle iletişimi ve işletmeyi bilgilendirme gibi konuları kapsayan bir modüldür. Mevcut faaliyet rapor ve belgelerin ortak bir sistemde, istenilen formatta ve istenilen dilde toplanmasına olanak sağlar. Bazı standartlar, onay verilene kadar sistemde kapalı tutulmakla beraber kimin incelediğiyle ilgili bilgiler de elde edilebilir.

**Düzenleyici Önleyici Faaliyetler (DÖF/DİF) Modülü;** işletmelerdeki aksaklıkların ya da düzeltmelerin takibinin yapıldığı bir QDMS modülüdür. Sorunun tespit edilip işleme

D/K	Doküman Kodu	Dokümanın Klasörü	Doküman Adı	Doküman Tipi	Rev. No	Onay Tarihi	Hazırlayan	Revize Eden
	YD-02.021	02.04.01 PROSEDÜRLER	KAYITLARIN KONTROLÜ PROSEDÜRÜ	Prosedür	4	1.07.2024	CEYHAN AYDIN	ÇAĞLA ALTUN
	YD-02.022	02.04.01 PROSEDÜRLER	DOKÜMAN YÖNETİM PROSEDÜRÜ	Prosedür	19	1.07.2024	ÇAĞLA ALTUN	ÇAĞLA ALTUN
	YD-02.023	02.04.01 PROSEDÜRLER	YÖNETİM SİSTEMLERİ TETKİK PROSEDÜRÜ	Prosedür	30	1.07.2024	ÇAĞLA ALTUN	ÇAĞLA ALTUN
	YD-02.024	02.04.01 PROSEDÜRLER	RİSK VE FIRSAT YÖNETİMİ PROSEDÜRÜ	Telimat	6	1.07.2024	CEYHAN AYDIN	ÇAĞLA ALTUN
	YD-02.025	02.04.01 PROSEDÜRLER	SÜREÇLERLE YÖNETİM PROSEDÜRÜ	Prosedür	6	2.07.2024	ÇAĞLA ALTUN	ÇAĞLA ALTUN
	YS-02.002	02.04.01 MÜHÜRLEME	MÜHÜRLEME SÜRECİ	Mühür	6	1.07.2024	ÇAĞLA ALTUN	ÇAĞLA ALTUN
	YS-02.003	02.04.01 MÜHÜRLEME	MÜHÜRLEME SÜRECİ	Mühür	6	1.07.2024	ÇAĞLA ALTUN	ÇAĞLA ALTUN

alındıktan sonraki aşamasında işletmelere yardımcı olmaktadır. Sorunu çözmesi gereken kişi mail yoluyla bilgilendirilir. Sorunun kaynağını tespit etme ve çözüm yolları planlamasında yapılması gerekenler ilgili kişiye iletilir.

**Toplantı ve Aksiyon Yönetimi Modülü;** işletmenin toplantı, projeler, hedefler ve yönetim programı gibi aksiyonlarının takip edildiği bir modüldür. İşletmelerdeki iş planlarının belirlenmesine, yönetilmesine ve ilgili kişilerin ilgili görevlere

Durum	DÖF No	İşlem Kaynağı	Müşteri-Bölüm-Tedarikçi	Açma Tarihi	Açan	Ekip Lideri	Uygunluk Tanımı	İş Yeri	Termin Tarihi
Kapalı	01845	Belgelendirme Denetimi	TUV NORD BELGELENDİRME FORMASI	25.06.2024	ÇAĞLA ALTUN	ERHAN ÇATAK	EYS MINÖR ISO 9001: 6.2 Kalite Amaçları ve Bunlara Erişmek İçin Planlama	BEKALP KALIP MAKİNE	1.06.2024
Kapalı	01844	Sistem Denetimi	BAKIM LİDERLİĞİ	14.05.2024	ÇAĞLA ALTUN	ERTUĞRUL KARAKUŞ	EYS 14001 MİNÖR: Çevre Kazan	FORMFLERS GÖLCÜK ŞUBE	12.06.2024
Kapalı	01843	Sistem Denetimi	FABRİKA LİDERLİĞİ	14.05.2024	ÇAĞLA ALTUN	YÜCEL TERZİ	EYS 14001 MİNÖR: Çevre Kazan	FORMFLERS GÖLCÜK ŞUBE	9.06.2024
Kapalı	01842	Sistem Denetimi	BEKALP KALIP FABRİKA LİDERLİĞİ	14.05.2024	ÇAĞLA ALTUN	OSMAN ÇETİN	EYS 9001 MİNÖR: Gök Kontrolörü	BEKALP KALIP MAKİNE	9.06.2024
Kapalı	01841	Sistem Denetimi	BEKALP KALIP FABRİKA LİDERLİĞİ	14.05.2024	ÇAĞLA ALTUN	ERKAN İYİKURT	EYS 9001 MİNÖR: Tasarım Onayı	BEKALP KALIP MAKİNE	9.06.2024
Kapalı	01839	Sistem Denetimi	FABRİKA LİDERLİĞİ	7.05.2024	ÇAĞLA ALTUN	ALİ OSMAN PAZAR	EYS 14001 MİNÖR: Çevre Boyutları	FORMFLERS TAYŞAN ŞUBE	7.06.2024
Kapalı	01836	Sistem Denetimi	BAKIM LİDERLİĞİ	7.05.2024	ÇAĞLA ALTUN	VEDAT ŞENGEZER	EYS 4001 MİNÖR: Yangın Tüpleri ile Yarıda Olmasıyla	FORMFLERS OSB	7.06.2024
Kapalı	01835	Sistem Denetimi	İNSAN KAYNAKLARI LİDERLİĞİ	30.04.2024	ÇAĞLA ALTUN	YAVUZ BALIK	EYS 14001 MİNÖR: Çevre Boyutları	HOLDİNG	9.06.2024
Kapalı	01834	Sistem Denetimi	HOLDİNG SATINALMA LİDERLİĞİ	30.04.2024	ÇAĞLA ALTUN	TUĞBA AWCİ	EYS 9001 MİNÖR: Yetenek	HOLDİNG	9.06.2024
Kapalı	01833	Sistem Denetimi	FABRİKA LİDERLİĞİ	30.04.2024	ÇAĞLA ALTUN	HASAN ŞENER	EYS 14001 MİNÖR: Sahe Turu Aksiyonları	FORMFLERS GENRE ŞUBE	10.06.2024
Kapalı	01832	Sistem Denetimi	FABRİKA LİDERLİĞİ	30.04.2024	ÇAĞLA ALTUN	HASAN ŞENER	EYS 14001 MİNÖR: Hedeflere Ulaşmak İçin İyileştirme Planı	FORMFLERS GENRE ŞUBE	10.06.2024

yönlendirilmesine yardımcı olur. Bütçe planları, etkinlik yüzdeleri ve fiili tamamlanma yüzdelerinin otomatik olarak belirlenmesinde kolaylık sağlar.

**Denetim Modülü;** kurum içi ve kurum dışı denetimlerinizi takip edebileceğiniz bir modüldür. Belli dönemlerde belli gruplara yönelik denetimler tanımlanarak denetim sonuçları otomatik olarak raporlanabilir ve yayınlanabilir. DÖF ve Aksiyon modülleriyle entegre olarak çalışabilir ve bu aksiyonlara dönüştürülebilir.

**Kalibrasyon (Ölçüm Belirsizliği) Modülü;** kurum içi ve kurum dışı ölçümlerdeki yanlışları ve doğrulamaları iş emri

şeklinde takip ettiğiniz bir modüldür. Sisteme kaydedildikten sonra kalibrasyonlar iş emri şeklinde takip edilebilir, toplu iş emri üretimi oluşturulabilir ve sorumlu kişilere sistem tarafından bilgilendirme yapılabilir. Raporlar, sertifika ve belirsizlik hesabı ayrı olarak hesaplanabilir. Doğrulama, Kalibrasyon ve MSA raporları bu modülden takip edilebilmektedir.

QDMS birimler, bireyler, taraflar ve faaliyetler arasında iletişim ve koordinasyon sağlayarak iş gücü ve zaman tasarrufu sağlar ve kurumsal hafızaya katkıda bulunur.

No	Talep Eden	Sistem Giriş Tarihi	Aksiyon Kaynağı	Açıklama	Durum	Tamamlanma Yüzdesi	Kalem Sayısı
155	ÇAĞLA ALTUN	5.04.2024	Denetimler -> İç Denetimler	CSR - Müşteri Özel Gereksinimleri Denetimleri *2024	Kapalı		4
140	ÇAĞLA ALTUN	2.10.2023	Denetimler -> İç Denetimler	Stellanis SQME Ziyareti Öncesi - Self Assessment PPQ İç Tebiri	Kapalı		24
139	ÇAĞLA ALTUN	20.09.2023	Denetimler -> Müşteri Denetimleri	İKEA İZMİR Müşteri Denetimi	Kapalı		15
136	ÇAĞLA ALTUN	15.09.2023	Denetimler -> İç Denetimler	İKEA İZMİR İç Tebiri	Kapalı		16
135	ÇAĞLA ALTUN	8.08.2023	Denetimler -> İç Denetimler	Yönetim Sistemleri İç Tebiri Gelişmeye Açık Yöneler - 2023	Kapalı		5
133	ÇAĞLA ALTUN	4.07.2023	Denetimler -> Müşteri Denetimleri	FORD SMRT Q1	Kapalı	1	13
131	ÇAĞLA ALTUN	25.05.2023	Denetimler -> Belgelendirme Denetimleri	ISO 27001 TÜV NORD Belgelendirme Denetimi (DF1)	Kapalı	95	23

Yorum Yaz



Beğen







Selin Cıbrı  
Şirket Avukatı

# PAKET TUR SÖZLEŞMELERİ VE TÜKETİCİNİN HAKLARI

**P**aket Tur Sözleşmeleri Yönetmeliği 14.01.2015 tarihinden Resmi Gazete’de yayımlanmış ve yürürlüğe girmiştir. Düzenlemeye göre Paket Tur Sözleşmesi “Paket tur düzenleyicileri veya aracıları tarafından ulaştırma, konaklama ve başka turizm hizmetlerinden en az ikisinin birlikte, her şeyin dâhil olduğu fiyatla satıldığı veya satımının vaat edildiği ve hizmetin yirmi dört saatten uzun bir süreyi kapsadığı veya gecelik konaklamayı içerdiği sözleşmeleri” ifade etmektedir.

Yönetmelik hükmü doğrultusunda incelendiğinde, 24 saatten az olan turlar bu kapsamda değerlendirilmeyecektir.

Bir turun, paket tur olarak nitelendirilmesi için “ulaştırma, konaklama ve başka turizm hizmetlerinden en az ikisini” içermesi gerekmektedir. Dolayısıyla sadece konaklama hizmeti sağlayan otel rezervasyonları bu yönetmelik kapsamı dışındadır. Başka turizm hizmetine rehberlik hizmeti, spor faaliyetlerinin izlettirilmesi, kültürel, tarihi yerlerin gezilmesi gibi örnekler verilebilir.

## Broşür verilmesi ve sözleşme yapma zorunluluğu

Paket tur sağlayıcısı tarafından katılımcılara broşür verilmesi zorunludur. Söz konusu broşürde, vergiler dâhil toplam tutar, ön ödeme miktarı ve kalan bedelin nasıl ödeneceği bildirilmek zorundadır. Bunun yanı sıra aşağıdaki konulara da broşürde yer verilmesi gerekmektedir:

1. Yolculuğun başlangıç ve bitiş tarihi ile yeri.
2. Kullanılan ulaşım araçlarının türü ile yolculuğun sınıfı, hareket ve dönüş tarihleri, saatleri ve yerleri.
3. Konaklama tarihleri de belirtilerek konaklamanın türü, yeri, nitelikleri, sınıfı ve bu sınıflandırma Türkiye’de uygulanandan farklı ise bu farklılığa ilişkin uyarı.
4. Yemek planı.
5. Yolculukta izlenecek güzergâh.
6. Paket turun özelliklerine uygun olarak pasaport, vize, yaş ve sağlık şartlarına ilişkin bilgi.
7. Paket turun düzenlenmesi için asgari bir katılımcı sayısı

öngörülmüşse bu sayı ve bu sayıya ulaşamadığı takdirde katılımcıya paket turun iptalinin bildirileceği son tarih.

8. 14/9/1972 tarihli ve 1618 sayılı Seyahat Acentaları ve Seyahat Acentaları Birliği Kanununa göre düzenlenmesi zorunlu sigorta ile varsa diğer sigortalara ilişkin bilgi.

9. Turist rehberliği hizmetlerine ilişkin bilgi.

Söz konusu broşür içeriğinde taahhüt edilen hizmetler paket tur düzenleyici tarafından bağlayıcı olup, yerine getirilmesi gerekmektedir. Sözleşme kurulduktan sonra bu şartların değiştirilmesi için katılımcının açık muvafakatinin alınması gerekmektedir.



Paket tur sağlayıcı ile katılımcı arasında sözleşme düzenlenmesi gerekir. Bu sözleşme içeriğinde paket tur sağlayıcının bilgileri, tura ilişkin varış ve kalış süreleri, vergiler dâhil toplam bedel, fiyat değişikliğine ilişkin şartlar, ödeme planı, sözleşmeden dönme ve fesih şartları, taraflarca belirlenen özel talepler açıkça belirtilmelidir. Yurt dışı turlarda sözleşme bedelinin döviz cinsinden belirlenmesi mümkün olup, ödemede hangi kurun esas alınacağı taraflarca belirlenecektir.

Sözleşmede katılımcıların yasa gereği sahip oldukları haklardan feragat ettiklerine ya da paket tur düzenleyicisinin yasa gereği var olan yükümlülüklerini ortadan kaldırdıklarına dair konulan kayıtlar geçersizdir. Bunlar tüketici açısından bağlayıcılık teşkil etmeyecektir.

## Broşür ve sözleşmelerin saklanması ve önemi

Yukarıda yer vermiş olduğumuz üzere, tur düzenleyicilerinin broşür vermesi ve sözleşme yapması zorunludur. Taraflar arasındaki herhangi bir ihtilaf halinde, broşür ve sözleşmede taahhüt edilen hizmetler baz alınacaktır. Bu sebeple katılımcıların bu belgeleri saklaması önemlidir. Tüketici Hakem Heyetine başvuru sırasında bu belgelerin eklenmesi gerekecektir.

Ayrıca broşür ve sözleşme ile sınırlanmamalıdır. Tur düzenleyicisinin web sitesinde yer verdiği görseller, açıklamalar, mail ya da whatsapp gibi iletişim kanalları ile yapılan yazışmalar da delil olarak sunulabilir.





### **Sözleşme içeriğinde yer verilen taahhütlere uyulamaması, sözleşmenin gereği gibi ifa edilmemesi halinde katılımcının hakları nelerdir?**

Paket turun taahhüt edilen hizmetin gereği gibi yerine getirilmemesi sıkça karşılaşılan bir durumdur. Bu gibi durumlarda eksikliklerin ve uygunsuzlukların en kısa sürede tur sağlayıcısına bildirilmesi gerekir.

Eksikliklerin giderilmemesi halinde, katılımcının sözleşme bedelinden indirim talep etme hakkı vardır.

Paket tur düzenleyicisi, paket tur başladıktan sonra önemli bir yükümlülüğünü yerine getirmediği veya getiremeyeceği tespit edildiğinde, paket turun devam etmesi için katılımcıya ilave maliyet getirmeyen eşdeğerde alternatif düzenlemeler sunmalı ve katılımcıya teklif edilen hizmetlerle sunulan hizmetler arasındaki farkı tazmin etmelidir.

Katılımcının sunulan alternatif düzenlemeyi kabul etmeyerek sözleşmeden dönme hakkı mevcuttur. Sözleşmeden dönülmesi durumunda paket tur düzenleyicisinin ücret talep etme hakkı sona erer ve yapılmış olan ödemeler sözleşmeden dönüldüğü tarihten itibaren katılımcıya en geç on dört gün içinde iade edilir. Ancak paket tur düzenleyicisi veya aracısı o ana kadar ifa etmiş olduğu edimler için katılımcıdan hizmetten faydalandığı oranda uygun bir karşılık talep edebilir.

Sözleşmeden dönülmesi durumunda, paket tur düzenleyicisi katılımcının paket tura başladığı yere veya üzerinde anlaşılan başka bir yere ücretsiz naklini sağlamak ve zorunlu konaklama olması halinde yapılan giderleri karşılamakla yükümlüdür.

Tüm bunların yanı sıra sözleşmenin gereği gibi ifa edilememesi halinde katılımcının durumun niteliğine göre manevi tazminat talep etme hakkı bulunmaktadır.

Yargıtay bir kararında "...Davalının ayıplı hizmet verdiği dosya içeriğinden anlaşıldığı gibi bu husus mahkemenin de kabulündedir. Davalının tatil için gerekli ortamı sağlamayarak davacının kişilik haklarından olan ruhsal bütünlüğünün saldırıya uğradığının kabulü gerekir. Hal böyle olunca davacı lehine uygun bir tazminata hükmedilmesi gerekir" şeklinde hüküm kurmuştur.

Şunu belirtmekte de yarar vardır: Katılımcının kusuru, mücbir sebeplerin varlığı, tur sağlayıcının gerekli önlemleri almasına karşılık engellenemez durumların ortaya çıkması halinde tur düzenleyicisinin sorumluluğuna gidilemeyecektir.

### **Fiyat Değişikliği Yapılabilir mi?**

Paket tur sağlayıcısı tarafından fiyat değişikliğinin gerçekleştirilmesi birtakım şartlara bağlanmıştır. Öncelikle fiyat değişikliğine gidilebileceği sözleşmede açıkça yazmalıdır. Fiyat değişikliğinin gerekçesini ve nasıl hesaplandığının hareket tarihinden en az 20 gün öncesinde katılımcıya yazılı veya kalıcı veri sağlayıcısıyla bildirmek zorundadır.

Sağlayıcı tarafından yapılabilecek fiyat değişikliği, paket tur bedelinin %5'ini geçemeyecektir. Ayrıca bu değişikliğinin aşağıda yer verilen durumlardan birine dayandırılması da zorunludur:

- Sözleşme bedelinin döviz cinsinden belirlendiği yurt dışına yönelik paket turlarda fiyat değişikliğinin döviz kurunda meydana gelen olağan dışı değişikliklerden kaynaklanması.
- Fiyat değişikliğinin yakıt giderlerindeki olağan dışı değişikliklerden kaynaklanması.
- Fiyat değişikliğinin liman, havaalanı gibi yerlerde tahsil edilen vergi, resmi harç ve benzeri yasal yükümlülüklerde meydana gelen değişikliklerden kaynaklanması.

Yukarıda sayılan sebepler dışında paket tur sağlayıcısı tarafından fiyatta değişiklik yapılması mümkün değildir.

### **Sözleşme şartlarının değiştirilmesi ya da turun iptali halinde tüketici hakları nelerdir?**

Yukarıda belirtilen şartlara uygun fiyat değişiklikleri haricinde, katılımcıdan kaynaklanmayan sebeplerle sözleşme niteliğinde yapılan önemli değişiklikler esaslı değişiklik teşkil etmektedir. Esaslı değişiklik hallerinde veya turun düzenleyici tarafından iptal edilmesi halinde, katılımcı bu değişiklikleri kabul etmiyor ise yazılı ya da kalıcı veri sağlayıcısı ile bildirerek aşağıdaki haklarını kullanabilir:

- Paket tur düzenleyicisi veya aracısı tarafından sunulan,

eşit veya daha yüksek değerinde başka bir paket tura ek bir bedel ödemeksizin katılma.

b) Fiyat farkının kendisine iade edilmesi şartıyla daha düşük değerinde bir paket tura katılma.

c) Herhangi bir tazminat ödemeksizin sözleşmeden dönme.

Sözleşmede esaslı değişiklik ya da tur iptali veya katılımcının sözleşmeden dönme hakkını kullanması halinde paket tur düzenleyicisi veya aracısının, sözleşmeden dönme bildirimini kendisine ulaştığı tarihten itibaren katılımcının ödemiş olduğu tüm bedeli herhangi bir kesinti yapmaksızın en geç on dört gün içerisinde iade etmesi gerekecektir.

#### **Katılımcı sözleşmedeki haklarını devredebilir mi?**

Katılımcının paket tura devam etmesinin mümkün olmaması durumunda, turun başlamasından en az yedi gün önce paket tur düzenleyicisine yazılı olarak veya kalıcı veri saklayıcısı ile bildirimde bulunarak sözleşmeyi, paket tur açısından geçerli tüm koşulları yerine getiren üçüncü bir kişiye devredebilir.

Bu durumda haklarını devreden ve hakları devralan katılımcı sözleşme gereği bedelin ödenmesinden müteselsilen sorumludur.

#### **Katılımcı sözleşmeyi feshedebilir mi?**

Katılımcı, fesih talebini paket tur düzenleyicisi veya aracısına yazılı olarak veya kalıcı veri saklayıcısı ile bildirmek kaydıyla sözleşmeyi tek taraflı olarak feshedebilir.

Paket turun başlamasından en az otuz gün önce yapılan fesih bildirimlerinde, ödenmesi zorunlu vergi, harç ve benzeri yasal yükümlülüklerden doğan masraflar hariç olmak üzere, herhangi bir kesinti yapılmaksızın katılımcının ödemiş olduğu bedel kendisine iade edilir.

Paket turun başlamasına otuz günden daha az bir süre kala yapılan fesih bildirimlerinde, paket tur sözleşmesinde belirtilmek şartıyla belirli bir tutar veya oranda kesinti yapılabilir.

Mücbir sebep ya da engellenemez durumlarda katılımcının 30 günden az bir süre kalan bildirimde bulunması halinde, ödenmesi zorunlu vergi, harç ve benzeri yasal yükümlülüklerden doğan masraflar ile üçüncü kişilere ödenip belgelendirilebilen ve iadesi mümkün olmayan bedeller hariç olmak üzere, herhangi bir kesinti yapılmaksızın katılımcının ödemiş olduğu bedel kendisine iade edilmesi gerekir. Bedelin iade süresi bu durumlarda da 14 gündür.

Fesih açısından dikkat edilmesi gereken husus, tüm bildirimlerin yazılı şekilde yapılmasına özen gösterilmesidir. Mail, iadeli taahhütlü posta ve noter kanalı ile ihtarname gönderilmesinin ispat açısından önemli olduğu unutulmamalıdır.

#### **Cayma hakkı var mıdır?**

Erken rezervasyon ile alınan turlarda, sözleşmenin taksitli satış şeklinde yapılması halinde, katılımcının, sözleşmenin yapılmasından itibaren 7 gün içerisinde herhangi bir gerekçe göstermeksizin ve herhangi bir cezai şart ödemeksizin cayma hakkı mevcuttur.



#### **Yurt dışı seyahatlerinde yaşanan vize mağduriyetleri**

Son zamanlarda katılımcıların katılmak istedikleri turlara ilişkin vize alamaması sıkça karşılaşılan bir sorun haline gelmiştir. Vize alınamaması halinde tur düzenleyicileri tarafından katılımcılara, tur düzenleyicinin ödemek zorunda kaldığı harç, bilet ve sair masraflar çıktıktan sonra kalan bedel iade edilmektedir.

Bu olumsuzluğun önlenmesi adına katılımcıların seyahat sigortası yaptırımları yerinde olacaktır. Seyahat sigortasına vize reddi durumlarının dâhil olması halinde katılımcı ödediği tüm bedeli iade alma hakkına sahip olacaktır.

Katılımcı açısından bir diğer seçenek ise farklı tura katılma hakkıdır. Özellikle yurt dışı turlarda bedelin iadesi, seyahatin satın alındığı döneme göre kur farkı oluşması ve sair sebeplerle katılımcı açısından dezavantaj teşkil edebilecektir. Bu durumda katılımcılar muadil başka bir tura katılmayı talep edebilirler.

#### **Tüketici Hakem Heyetine başvuru**

2024 yılı itibarıyla 104.000,00 TL altındaki başvurular için öncelikle Tüketici Hakem Heyetine başvuru zorunluluğu mevcuttur. Bu doğrultuda paket tur sözleşmelerinde karşılaşılan ihtilafların da bu bedel altında kalması halinde Tüketici Hakem Heyetine başvurulması gerekecektir. Başvuru sırasında uzman bir hukukçudan yardım alınması ve başvuruya var olan tüm bilgi ve belgelerin eklenmesi önem arz edecektir.

Yorum Yaz



Beğen







Mustafa Numan Ural  
İşyeri Hekimi

# SIRADAKİ PANDEMi Mi?

## MAYMUN ÇİÇEĞİ HASTALIĞI (MONKEYPOX)



### Maymun Çiçeği Hastalığı

Maymun çiçeği hastalığı en fazla kemirgenler olmak üzere enfekte hayvanlardan insanlara bulaşan maymun çiçeği virüsünün neden olduğu bulaşıcı bir hastalıktır. İnsandan insana da bulaşır; ancak şu zamana kadar bilinenlerin ışığında, bu durumun tek başına bir salgına neden olmadığı düşünülmektedir. Klinik tablosu çiçek hastalığına benzer; ancak daha az şiddetlidir. 1980 yılında çiçek hastalığının eradikasyonu ve ardından çiçek aşısının durdurulmasından sonra maymun çiçeği hastalığı zaman zaman küçük çaplı salgınlara neden olmuştur. Dünyada rutin çiçek aşısının bırakılmasının üzerinden 40 yıldan fazla geçti. Batı ve Orta Afrika'da çiçek aşısı aynı zamanda maymun çiçeği hastalığına karşı da koruduğundan, aşılanmamış popülasyonlar artık maymun çiçeği virüsü enfeksiyonuna karşı daha duyarlıdır. Maymun çiçeği virüsü hastalığı, öncelikle Orta ve Batı Afrika'da, genellikle tropik yağmur ormanlarına yakın alanlarda görülürken, giderek kentsel alanlarda da daha fazla ortaya çıkmaktadır.

### Maymun Çiçeği Salgınları

Maymun çiçeği virüsü, insanlarda ilk olarak 1970 yılında Demokratik Kongo Cumhuriyeti'nde çiçek hastalığının ortadan kaldırıldığı bir bölgede 9 yaşındaki bir erkek çocukta tanımlandı. O zamandan beri vakaların çoğu ülkenin kırsal, yağmur ormanı bölgelerinden rapor edilmiştir. Demokratik Kongo Cumhuriyeti'nde, Orta ve Batı Afrika'da insan vakaları giderek daha fazla rapor edilmektedir. 1970'ten beri, insanda maymun çiçeği vakaları Benin, Kamerun, Orta Afrika Cumhuriyeti, Demokratik Kongo Cumhuriyeti, Gabon, Fildişi Sahili, Liberya, Nijerya, Kongo Cumhuriyeti, Sierra Leone ve Güney Sudan'dan rapor edilmiştir. Bu 11 Afrika ülkesinde maymun çiçeği hastalığının gerçek yükü bilinmemektedir. 2017'den bu yana Nijerya'da, 500'den fazla şüpheli, 200'den fazla teyit edilmiş vaka ve yaklaşık %3'lük bir vaka ölüm oranı ile büyük bir salgın yaşanmıştır. Maymun çiçeği hastalığı yalnızca Batı ve Orta Afrika'daki ülkeleri değil, dünyanın geri kalanını da etkilediği için küresel halk sağlığı açısından önemi olan bir hastalıktır. Afrika dışındaki ilk maymun çiçeği salgını 2003 yılında Amerika Birleşik Devletleri'nde oldu. Bu salgın enfekte evcil çayır köpekleriyle temasla bağlantılıydı. Bu evcil hayvanlar, ülkeye Gana'dan ithal edilmişti. Salgın ABD'de 70'in üzerinde maymun çiçeği vakasına yol açmıştır. Maymun çiçeği

ayrıca Eylül 2018'de Nijerya'dan İsrail'e, Eylül 2018'de Birleşik Krallık'a, Aralık 2019, Mayıs 2021 ve Mayıs 2022 ve Mayıs 2019'da Singapur'a seyahat edenlerde, Temmuz ve Kasım 2021'de Amerika Birleşik Devletleri'nde bildirilmiştir. Ayrıca Mayıs 2022'de endemik olmayan birkaç ülkede de birden fazla maymun çiçeği vakası tespit edilmiştir.

### Virüsün Hayvandan İnsana ve İnsandan insana Bulaşma Yolları



Maymun çiçeği virüsüne duyarlı olan çeşitli hayvan türleri tanımlanmıştır. Bunlar ip sincapları, ağaç sincapları, Gambiya keseli sıçanları, primatlar ve diğer türlerdir. Maymun çiçeği virüsünün doğal seyri konusunda belirsizlik devam etmektedir ve kesin rezervuarın (ana hastalık taşıyıcısının) ne olduğu ve virüs dolaşımının doğada nasıl sürdüğünü belirlemek için daha fazla çalışmaya ihtiyaç vardır. Hayvandan insana (zoonotik) bulaşma, enfekte hayvanların kan, vücut sıvıları veya kutanöz veya mukozal lezyonları ile doğrudan temasla ve solunum damlacıkları, yatak örtüsü gibi kontamine materyallerle temas yoluyla bulaşır. İnsandan insana bulaşma da söz konusudur. İnsandan insana bulaşma, solunum salgıları, enfekte bir kişinin cilt lezyonları veya yakın zamanda kontamine olmuş nesnelere





yakın temastan kaynaklanabilir. Damlacık solunum partikülleri yoluyla bulaşma genellikle uzun süreli yüz yüze temas gerektirir ve bu durum sağlık çalışanlarını, hane üyelerini ve aktif vakaların diğer yakın temaslılarını daha büyük risk grubu kılar. Az pişmiş et ve enfekte hayvanların diğer ürünlerini yemek, olası bir risk faktörüdür. Bulaşma, plasenta yoluyla anneden fetüse (doğuştan maymun çiçeği hastalığına yol açabilir) veya doğum sırasında ve sonrasında yakın temas sırasında da olabilir. Yakın fiziksel temas, bulaşma için iyi bilinen bir risk faktörü olmakla birlikte maymun çiçeği virüsünün özellikle cinsel temasla bulaşıp bulaşmayacağı şu anda belirsizdir ve kesin bir şey söylemek için daha çok çalışmaya ihtiyaç vardır. Bazı vakalar gay ve biseksüel erkeklerde görülmüş olsa da maymun çiçeği olan biriyle yakın temasta bulunan herkes potansiyel olarak virüsü kapabilir.

### Hastalığın Belirtileri ve Bulguları

Kuluçka süresi (enfeksiyondan semptomların başlangıcına kadar olan aralık) genellikle 6 ila 13 gün arasındadır, ancak 5 ila 21 gün arasında değişebilir. Hastalığın belirti ve bulguları iki döneme ayrılabilir. Birinci dönem ateş, halsizlik, öksürük, lenfadenopati (lenf bezlerinin şişmesi), yoğun baş ağrısı, sırt, boğaz ve kas ağrıları, şiddetli halsizlik ile karakterize 0-5 gün arasında süren yayılma dönemidir. Maymun çiçeği hastalığının çiçek hastalığından ayırt edici bir özelliği lenfadenopatilerdir (şişmiş lenf düğümleri), bunlar döküntü başlangıcından 1 ila 2 gün önce veya nadiren döküntü başlangıcıyla birlikte ateşle ortaya çıkar. Boyun, kasık ve koltuk altlarındaki lenf bezleri vücudun bir tarafında veya iki tarafında şişebilir. Lenfadenopati, başlangıçta benzer görünen kimi hastalıklarla (suçiçeği, kızamık, çiçek hastalığı) karşılaştırıldığında maymun çiçeği virüsü vakasının ayırt edici bir özelliğidir. İkinci dönem ise ateşin ortaya çıkmasından sonraki 1-3 günde başlayan deri döküntüsü dönemidir. Döküntü, gövdeden ziyade yüz, kol ve bacaklarda daha yoğun olarak görülür. Döküntüler genelde yüzde başlar (vakaların %95'inde) ve avuç içlerini ve ayak tabanlarını (vakaların %75'inde) etkiler. Ayrıca oral mukozalar (vakaların %70'inde), genital bölge (vakaların%30'unda) ve konjonktiva ile birlikte kornea da (vakaların%20'sinde) etkilenir. Döküntü, ardışık olarak maküllerden (düztabanlı lezyonlar) papüllere (hafifçe kabarık sert lezyonlar), veziküllere (berrak sıvı ile dolu lezyonlar), püstüllere (sarımsı sıvıyla dolu lezyonlar) ve kuruyup

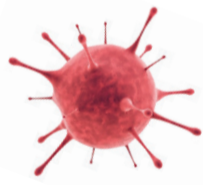

dökülen kabuklara doğru evrilir. Lezyonların sayısı birkaç tane ile birkaç bin tane arasında değişir. Şiddetli vakalarda, lezyonlar derinin büyük bölümleri dökülene kadar birleşebilir. Maymun çiçeği hastalığı genellikle iki ila dört hafta süren semptomlar ile kendisini sınırlayan bir hastalıktır. Şiddetli vakalar çocuklar arasında daha sık görülür. Virüse maruz kalma derecesi, hastanın sağlık durumu ve komplikasyonların doğası ile ilgilidir. Altta yatan bağışıklık eksiklikleri daha kötü sonuçlara yol açabilir. Geçmişte çiçek hastalığına karşı aşılama koruyucu olmasına rağmen, bugün 40 ila 50 yaş arası (ülkeye bağlı olarak) kişiler, hastalığın eradike edilmesinden sonra dünya çapında çiçek hastalığı aşılama kampanyalarının kesilmesi nedeniyle maymun hastalığına daha duyarlı olabilir. Maymun çiçeği komplikasyonları arasında sekonder enfeksiyonlar, bronkopnömoni, sepsis, ensefalit ve görme kaybıyla sonuçlanan kornea enfeksiyonu sayılabilir. Asemptomatik enfeksiyonun ortaya çıkma derecesi bilinmemektedir. Maymun çiçeği vaka ölüm oranı genel popülasyonda %0 ila 11 arasında değişmiştir ve küçük çocuklar arasında daha yüksektir. Son zamanlarda vaka ölüm oranı %3-6 civarında olmuştur.

### Hastalığın Teşhis ve Tanısı

Klinik ayırıcı tanıda, suçiçeği, kızamık, bakteriyel cilt enfeksiyonları, uyuz, sifiliz ve ilaca bağlı alerjiler gibi diğer döküntülü hastalıklar göz önüne alınmalıdır. Hastalığın prodromal evresindeki lenfadenopati, maymun çiçeğini suçiçeği veya çiçek hastalığından ayırt etmek için klinik bir özellik olabilir. Maymun çiçeği enfeksiyonundan şüpheleniliyorsa, sağlık çalışanları uygun bir örnek almalı ve bunu uygun kapasiteye sahip bir laboratuvara güvenli bir şekilde nakletmelidir. Maymun çiçeği enfeksiyonunun doğrulanması, örneğin tipine ve kalitesine bağlıdır. Bu nedenle numuneler ulusal ve uluslararası gerekliliklere uygun olarak paketlenmeli ve laboratuvara gönderilmelidir. Polimeraz zincir reaksiyonu (PCR) doğruluğu ve duyarlılığı göz önüne alındığında tercih edilen laboratuvar testidir. Bu nedenle maymun çiçeği enfeksiyonu için en uygun teşhis örnekleri cilt lezyonlarından elde edilir. Mümkünse biyopsi bir seçenektir. Lezyon örnekleri kuru, steril bir tüpte saklanmalı ve soğuk tutulmalıdır.

### Tedavi

Şu anda maymun çiçeği virüsü enfeksiyonu için kanıtlanmış, güvenilir bir tedavi yoktur. Amerika Birleşik Devletleri'ndeki bir maymun çiçeği salgınını kontrol etmek amacıyla çiçek hastalığı

aşısı, antiviraller ve aşı immünglobulini kullanılmaktadır.

Maymun çiçeği enfeksiyonunda, semptomları hafifletmek, komplikasyonları yönetmek ve uzun vadeli sekelleri önlemek için klinik bakım zorunludur, hastalara sıvı ve yiyecek desteği sağlanmalıdır. Hastadaki sekonder bakteriyel enfeksiyonlar tedavi edilmelidir.

### Aşı

Çiçek hastalığına karşı aşılanmanın, maymun çiçeği hastalığını önlemede yaklaşık %85 oranında etkili olduğu birkaç gözlemsel çalışmayla kanıtlanmıştır. Bu nedenle daha önce çiçek aşısı olmak hastalığın seyrini hafifletir. Çiçek hastalığına karşı önceden aşı yapıldığının kanıtı genellikle üst koldaki aşı izidir. Şu anda, orijinal (birinci nesil) çiçek aşıları artık halka açık değildir. Bazı laboratuvar personeli veya sağlık çalışanları, işyerinde ortopoks virüslerine maruz kalmaları durumunda korunmaları için yeni bir çiçek hastalığı aşısı almış olabilir. Modifiye edilmiş atenüe aşı virüsüne (Ankara suşu) dayalı daha da yeni bir aşı, 2019 yılında maymun çiçeğinin önlenmesi için onaylanmıştır. Bu aşı mevcudiyeti sınırlı olan iki dozlu bir aşıdır.

### Korunma ve bulaşma riskini azaltmak

Risk faktörleri konusunda farkındalığı artırmak ve insanları virüse maruz kalmalarını azaltmak için alabilecekleri önlemler konusunda eğitmek maymun çiçeği enfeksiyonundan korunmak için ana önleme stratejisidir. Maymun çiçeğinin önlenmesi ve kontrolü için aşılanmanın fizibilitesini ve uygunluğunu değerlendirmek amacıyla bilimsel çalışmalar devam etmektedir. Bazı ülkeler, laboratuvar personeli, hızlı müdahale ekipleri ve sağlık çalışanları gibi risk altında olabilecek kişileri aşılamaya yönelik politikalar geliştirmektedir.

Sürveyans ve yeni vakaların hızlı tanımlanması, salgının kontrol altına alınması için kritik öneme sahiptir. İnsan maymun çiçeği salgınları sırasında, enfekte kişilerle yakın temas, maymun çiçeği virüsü enfeksiyonu için en önemli risk faktörüdür. Sağlık çalışanları ve ev halkı daha büyük bir enfeksiyon riski altındadır. Maymun çiçeği virüsü enfeksiyonu olduğundan şüphelenilen veya doğrulanan hastalara bakan veya onlardan örnekler alan sağlık çalışanları standart enfeksiyon kontrol önlemlerini uygulamalıdır. Mümkünse hastanın bakımı için daha önce çiçek hastalığına karşı aşılanmış kişiler seçilmelidir.

Yabani hayvanlarla, özellikle hasta veya ölü hayvanlarla, etleri, kanları ve diğer kısımları dahil, korunmasız temastan kaçınılmalıdır. Ek olarak, hayvan eti veya parçaları içeren tüm yiyecekler yemeden önce iyice pişirilmelidir. Bazı ülkeler, kemirgenlerin ve insan olmayan primatların ithalatını kısıtlayan düzenlemeler getirmiştir. Maymun çiçeği ile potansiyel olarak enfekte olan tutsak hayvanlar, diğer hayvanlardan izole edilmeli ve derhal karantinaya alınmalıdır. Enfekte bir hayvanla temas

etmiş olabilecek hayvanlar karantinaya standart önlemlerle alınmalı ve 30 gün boyunca maymun çiçeği semptomları açısından gözlenmelidir.

### DSÖ "küresel acil durum" ilan etti

Maymun çiçeği virüsü (mpox), günümüzde Afrika'da etkisini göstermeye başladı. Dünya Sağlık Örgütü (DSÖ), Afrika'yı etkisi altına alan maymun çiçeği virüsü salgını nedeniyle "küresel acil durum" ilan etti.

DSÖ, iki sene önce de aynı hastalıkla ilgili acil durum açıklaması yapmıştı. Ancak maymun çiçeği virüsünün şu an görülen ve Clade I adı verilen türü daha bulaşıcı.

Avrupa ve Türkiye'de görüldü mü?

İskandinavya ülkelerinden İsveç'te maymun çiçeği vakası görüldü.

İsveç Sağlık ve Sosyal İşler Bakanı Jakob Forssmed, "Bugün öğleden sonra İsveç'te, Clade I türü ağır bir mpox vakası tespit edildi" dedi. İsveç

Kamu Sağlık Ajansı'ndan yapılan açıklamada, virüs tespit edilen kişiye hastalığın Afrika'da bulaştığı belirtildi.

Ülkemiz adına Sağlık Bakanlığı'ndan yapılan açıklamada Türkiye'de maymun çiçeği hastalığına rastlanmadığı ve kısıtlama ya da ek tedbir ihtiyacının bulunmadığı belirtildi.

### Bakanlığın açıklaması şöyle:

"14 Ağustos 2024'te Dünya Sağlık Teşkilatı tarafından gerçekleştirilen Acil Durum Komitesi Toplantısı'nın ardından maymun çiçeği (mpox) hastalığının uluslararası öneme sahip bir halk sağlığı acil durumu oluşturduğu açıklanmıştır. Özellikle Afrika kıtasında görülen maymun çiçeği hastalığı vakasına Türkiye'de 2024 yılında rastlanmamıştır. Ülkemizde henüz herhangi bir kısıtlama veya ek tedbir ihtiyacı bulunmamaktadır. Bakanlığımızca gerekli çalışmalar yürütülmekte, bilim kurulumuz ve sağlık altyapımızla süreç hassasiyetle takip edilmektedir. Güncel bilgiler kamuoyunun bilgisine sunulacaktır."

Kaynak:

<https://www.ttb.org.tr/>  
<https://www.klimik.org.tr/>  
<https://www.saglik.gov.tr/>

Yorum Yaz



Beğen





# BİR SAYGI HİKÂYESİ

## BÖLÜM 11

**D**ünya, üzerine düşen bir tüyün bile tüm ayarları bozabileceği hassas dengeler üzerine kurulmuştur. Attığınız bir adımın sizi götüreceği nihai yeri bilemezsiniz, gitmek için niyet edersiniz sadece ve gidersiniz. Varacağınız yer gitmek istediğiniz yere eğer sizden mutlusu yoktur. Ama bazen bunun tersi de olur. Bir şeye başlarsınız, nihayetinde gitmek istediğiniz yer mutluluktur ama bazen bunun da tersi olur. Hiç kimse kötü bir yere gitmek için, başarısız olmak için, mutsuz olmak için yola çıkmaz. Burada en önemli olan nokta iyi niyetli olmaktır. İyi insan olmaktır. Gerisi lafügüzaftır.

Aradan yıllar geçmişti. Şakir'in hayatında her şey olması gerektiği gibi devam ediyordu. Hasan, Uludağ Üniversitesi Makine Mühendisliği bölümünü kazanmış, hatta üçüncü sınıfa geçmişti. Seneye staj yapacaktı. Şakir ise artık mental olarak yavaş yavaş emekli olmaya hazırlıyordu kendini. Uzun zamandır yorulduğunu hissediyordu. Hatta son bir sene bu yorgunluk iyice had safhaya çıkmıştı. Doktora görünmüştü bir iki kez, doktor "amca senin çektiklerini dağ çekse duramaz yerinde un ufak olur" demişti şaka yollu. Sonra yapılan tetkiklerde kalp ile ilgili bir sorun görmüşler ama tedavi yoluna gitmişlerdi. Yine de doktorun dedikleri bir bir aklıdaydı Şakir'in; "amca, kendini yormayacaksın artık çok, kalbin delikanlı kalbi değil." Bu sürekli aklına geliyordu Şakir'in, "kalbin delikanlı kalbi değil." Bazen Allah'a dua ederken diyordu, "Allah'ım, Hasan'ımın iş sahibi olduğunu görmeden, Bayram'ımın okula başladığını görmeden, kızları evermeden alma benim canımı."

Nurgül ise Bayram'la ilgileniyordu. 3 yaşına gelmişti Bayram. Çok yaramaz bir çocuktü, sürekli ağlıyor, bir şeylerle meşgul olmak istiyor ama istediği şeyi alınca da bu sefer başka bir şey istiyordu, alamayınca yine ağlıyordu. Nurgül Bayram'la ilgilenmekten iyice işten güçten kesilmişti. Kızlar çalışmaya devam ediyor, Şakir'le birlikte eve ekmek getiriyorlardı. Hasan da okuldan artan zamanlarında marangozda çalışmaya devam ediyor, Bayram'a tahtadan minik kılıçlar, küçük oyuncaklar yapıp getiriyordu.

Evinin önünde bir bahçe yapmıştı Şakir, kekik ve nane ekmişti önceleri, sonradan bunlara biberler ve domatesler de eklendi. Seviyordu bahçeyle uğraşmayı. "Emekli olayım" diyordu Nurgül'e, "bak neler yapçam burda be Nurgül'üm gör sen." Gülüyorlardı birlikte.

Bir sabah uyandı, sanki rüyasında geceden beri yol yürümüştü de elden ayaktan düşmüştü. Nurgül "hadi Şakir'im uyan artık" dedi, duydu onu ama ruhen yataktan atlayıp kalkmak istese de bedeni uymuyordu bu dediğine. "Yavrum, Nurgül'üm" dedi,

"ben çok yorgunum ba, kalkamıyorum yataktan." Nurgül biraz panikleyerek "Şakir'im" dedi, "hadi ara iş yerini de seni doktora götürelim, ben söyleyeyim Nur'a, bakar Bayram'a o, biz de gider geliriz."

Dolmuşu bindiler, Çekirge Devlet Hastanesi'nde indiler. Acil bölümüne yönlendiler direkt. Anlattı durumunu Şakir. Zaten kayıtlara da ulaşmışlardı. Birkaç saat gözlem altında tuttular. Sonra gençten bir doktor geldi elinde kâğıtlarla, "Şakir Bey" dedi, "buyrun doktor bey, benim" diye yanıtladı Şakir.

"Amca" dedi doktor, "biraz özel konuşacağız seninle."

Neden konuşacaktı ki? Ne olmuştu? Nasıl olacaktı? Hani böyle zamanlarda insanın aklından yıldırımdan daha hızlı geçer ya düşünceler, belki bir iki salise içinde Şakir'in durumu da öyle olmuştu.

"Yok benim hanımımdan gizlim saklım oğlum" dedi Şakir, "anlat o da duysun beya."

"Amca açık konuşacağım seninle" dedi doktor, "kalp yetmezliğin var senin, daha derecesi küçük ama yine de hayatında köklü değişiklikler yapman gerekebilir."

Kalp yetmezliği mi? Neden yetmezdi ki bir kalp? Oysaki Şakir'in koskocaman bir kalbi vardı. Yine aklındaki düşünce şelalesi birbiri ardına düşünceler sıralamıştı: "Benim kocaman bir kalbim var beya biliyorum, herkese de yeter, güçlüyüm de, neden yetmesin ki bana herkese yeten bir kalp. Kalbimi kaç böldüm de sakladım, ondan mı yoruldu böyle? Hem köklü değişiklik ne beya?"

"Nasıl köklü değişiklikler oğlum" diye sordu doktora.

"Amca, artık biraz dinlenmen lazım, işe devam etmesen daha iyi olabilir, evde kendini çok yormasan iyi olabilir. Elbette tedaviye de başlayacağız" dedi doktor.

"E nasıl olacak o be oğlum" dedi Şakir, "küçük çocukum var benim."

Böyle demişti ama aklındaki düşünce şelalesi şimdi de iş yerine kaymıştı. "Kime emanet edicem onca şeyi? İsmail Bey ne der? O kadar seviyorum ki çalışmayı nasıl ayrı kalıcam?"

"Oğlum" dedi, "derecesi küçük dedin ya, ne demek o tam?"

"Yani amca," dedi doktor, "şimdilik bir müdahaleye gerek olmayabilir. İyice inceleyip araştıracağız. Ben şimdiki değerlere göre konuşuyorum. Sonra da çağıracağız seni ki iyice araştıralım, sorunu tam tespit edelim."

"Onun kalbi epimize yetiyor oğlum" dedi Nurgül, o da



kabullenemiyordu besbelli. "Kocaman kalbi var onun, neler gördü de gene kaldı ayakta, geliriz sonra yine iyicene bir bakarsınız bakalım." İlk cümleden sonra gülüşmüşlerdi üçü de. Hastaneden çıktılar. Bahçedeki çınar ağaçlarından birinin altına oturdular. Nurgül'ün gözleri dolmuştu. Elini tuttu Şakir, "Ey Nurgül'üm noluyo be karım?" dedi, "Ne olacak böyle Şakir'im" dedi Nurgül, "nasıl olacak böyle?" "Bakacaz bakalım beya" dedi Şakir, "Emen panik yapma sen

de, Allah dert verirse derman da verir. Ne üzülmeye anlamadan dinlemeden daha."

Diyordu böyle ama kendi de farkındaydı artık.

Bir kere zamanın sizin için döndüğünü fark ettiniz mi, o son önünde sonunda gelirdi, iyi biliyordu. Ama daha vardı bu hikâyenin sonuna, onu da biliyordu.

Çizim: A. Kemal Alptemoçin

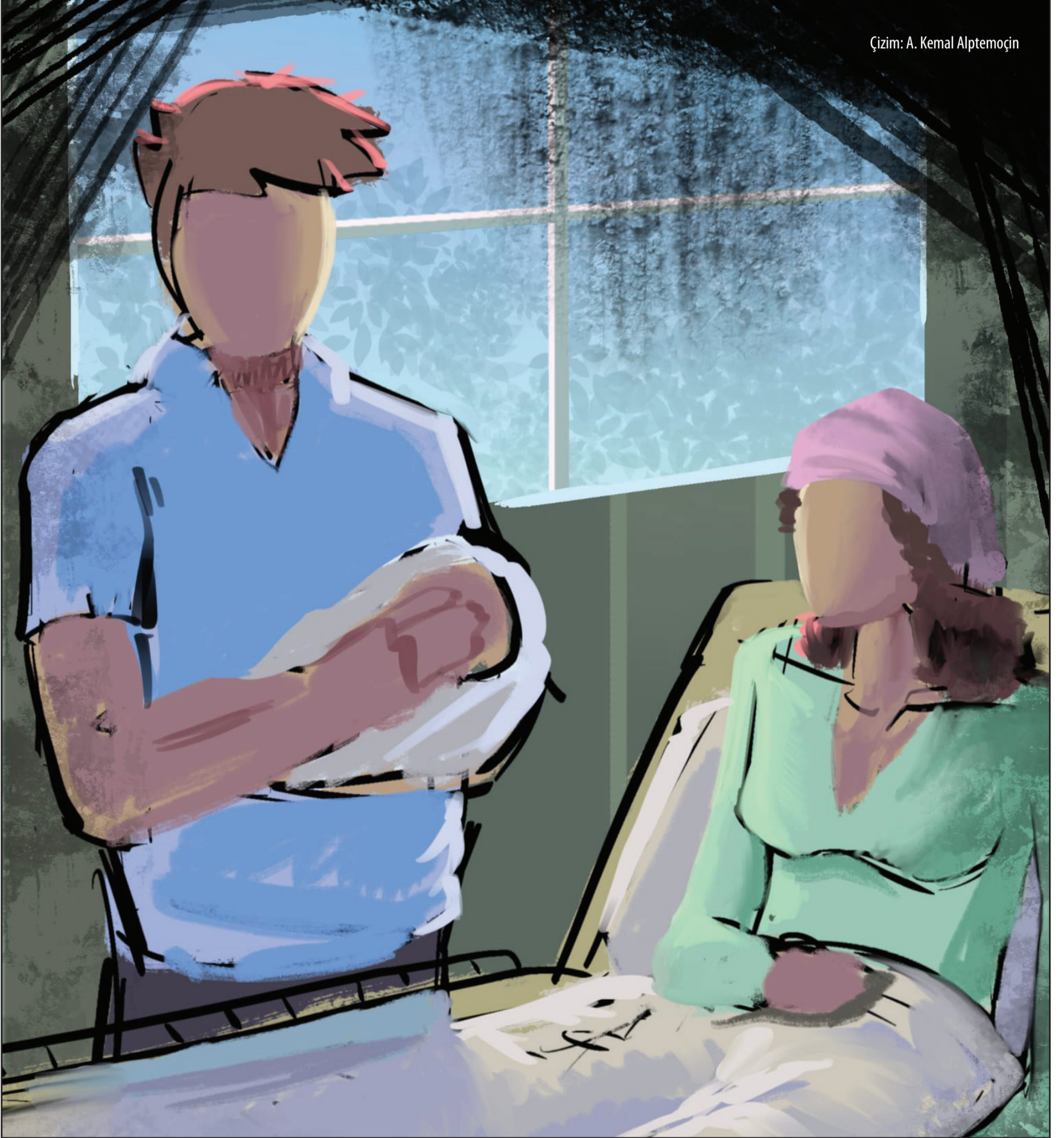

Yorum Yaz



Beğen





## YILDIRIM ÇELİK

Merhaba Arkadaşlar,

Ben Yıldırım Çelik. Formfleks Erkurt Şube Fiig bölümde 17 yıldır çalışmaktayım.10 yıl önce ilk defa Kızılay Kan Bağışı merkezini görerek kan bağışında bulundum. Sonrasında 4 ayda 1 düzenli bir şekilde kan bağışına devam ettim. Toplamda 25 kez kan bağışında bulundum.

İnsanların hayatlarına dokunmak ve sağlıklarına katkıda bulunmak, ayrıca Kızılay tarafından benim adıma doğaya fidan dikilmesi beni mutlu ediyor. Kan vermek kendi sağlığıma da olumlu etkiliyor. Çevremdeki arkadaşlarıma da kan bağışında bulunmasını öneriyorum.

Teşekkür ederim.



Yorum Yaz



Beğen





Bu sayfanın editörü sizsiniz! Siz fotoğraf ve videolarınızı iletişim ekibimizin WhatsApp hattına gönderin, biz de mutlu aile tablomuza bir yenisini daha ekleyelim.



WhatsApp İletişim Hattı:  
0 538 054 84 76



Formfleks OSB Şubesi'nde Sendika Baş Temsilcisi olarak çalışan Cem Yıldırım'ın nikâh töreninden.



İş Güvenliği Kaptanı Eğitimlerimiz tüm hızıyla devam ediyor.

Yorum Yaz



Beğen





## Erkurt Ailemize Katılanlar



**Şener Saral**  
Gölcük Fabrikaları Lideri Vekili  
Formfleks Gölcük Şubesi



**Bahadır Turan**  
Saha Operasyonları Lideri  
Formfleks Gölcük Şubesi



**Muhsin Şenel**  
**Üretim Lideri**  
Formfleks Gölcük Şubesi



**Fatma Yavuz**  
Üretim Operatörü  
Formfleks Gölcük Şubesi



**Dilek Bat**  
Üretim Operatörü  
Formfleks Gölcük Şubesi



**Ali Bozhöyük**  
Üretim Operatörü  
Formfleks Gölcük Şubesi



**Serkan Karahasan**  
Üretim Operatörü  
Formfleks Gölcük Şubesi



**Lokman Badur**  
Forklift Operatörü  
Formfleks Gölcük Şubesi



**Hasan Toktaş**  
Üretim Operatörü  
Formfleks Gölcük Şubesi



**Hasan Kudret Ay**  
Elektrik Bakım Operatörü  
Formfleks Gölcük Şubesi



**Ebrar Ayşe Koyun**  
Üretim Operatörü  
Formfleks Gölcük Şubesi



**Hanife Gökçe**  
Üretim Operatörü  
Formfleks Gölcük Şubesi



**Kadir Samet Boyraz**  
Üretim Operatörü  
Formfleks Gölcük Şubesi



**Gürkan Çiçek**  
Forklift Operatörü  
Formfleks Gölcük Şubesi



**Fırat Kurt**  
Üretim Operatörü  
Formfleks Gölcük Şubesi



**Ramazan Karakaya**  
Üretim Operatörü  
Formfleks Gölcük Şubesi





**Öznur İbişoğlu**  
Üretim Operatörü  
Formfleks Gölcük Şubesi



**Efehan Alan**  
Üretim Operatörü  
Formfleks Gölcük Şubesi



**Özlem Yazıcı**  
Üretim Operatörü  
Formfleks Gölcük Şubesi



**Zehra Yaman**  
Üretim Operatörü  
Formfleks Gölcük Şubesi



**Türkan Demir Berber**  
Üretim Operatörü  
Formfleks Gölcük Şubesi



**Okan Gülşen**  
Üretim Operatörü  
Formfleks Gölcük Şubesi



**Okan Sefer Özdemir**  
Üretim Operatörü  
Formfleks Gölcük Şubesi



**İlker Albayrak**  
Üretim Operatörü  
Formfleks Gölcük Şubesi



**Orkun Ergün**  
Üretim Operatörü  
Formfleks Gölcük Şubesi



**Görkem Sarıhan**  
Üretim Ekip Üyesi  
Formfleks Gölcük Şubesi



**Emine Döker**  
Üretim Operatörü  
Formfleks Gölcük Şubesi

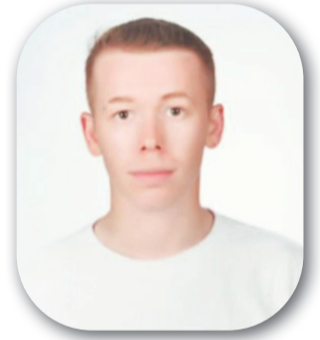

**Emre Muslu**  
Üretim Operatörü  
Formfleks Gölcük Şubesi



**Batuhan Ertekin**  
Üretim Operatörü  
Formfleks Gölcük Şubesi



**Oğuzhan Gülay**  
Otomasyon Ekip Üyesi  
Formfleks Gölcük Şubesi



**Zehra Taşlı**  
Üretim Operatörü  
Formfleks Gölcük Şubesi



**Ömer Demirdöyen**  
Üretim Operatörü  
Formfleks Gölcük Şubesi



**Hüseyin Erden**  
Üretim Operatörü  
Formfleks Gölcük Şubesi



**Rıdvan Çelik**  
Üretim Operatörü  
Formfleks Gölcük Şubesi



**Buğracan Karali**  
Üretim Operatörü  
Formfleks Gölcük Şubesi



**Fatih Bodur**  
Üretim Operatörü  
Formfleks Gölcük Şubesi



**Habibe Kocaman**  
Üretim Operatörü  
Formfleks Gölcük Şubesi



**Can Şimşek**  
Üretim Operatörü  
Formfleks Gölcük Şubesi



**Murat Bilgiç**  
Forklift Operatörü  
Formfleks Gölcük Şubesi



**Oğuzhan Köksal**  
Üretim Operatörü  
Formfleks Gölcük Şubesi



**Enes Gökatalı**  
Son Kullanıcı Destek  
Ekip Üyesi  
Erkurt Holding



**Şafak Meşe**  
Üretim Operatörü  
Formfleks DOSAB Erkurt Şubesi



**Fırat Ateş**  
Üretim Operatörü  
Formfleks DOSAB Erkurt Şubesi



**Kaya Ali Can**  
Üretim Operatörü  
Formfleks DOSAB Erkurt Şubesi



**Osman Yarem**  
Üretim Operatörü  
Formfleks DOSAB Erkurt Şubesi



**İbrahim Arslan**  
Üretim Operatörü  
Formfleks DOSAB Erkurt Şubesi



**Mesut Kuzu**  
Üretim Operatörü  
Formfleks DOSAB Erkurt Şubesi



**Musa Mihralı**  
Üretim Operatörü  
Formfleks Cemre Şubesi





**Neslihan Kutlu**  
Lojistik Metot Koordinatörü  
Formfleks OSB Şubesi



**Mustafa Kaya**  
Üretim Ekip Üyesi (Membran)  
Formfleks Taysan Şubesi



**Ömür Akcan**  
Kalite Operatörü  
Formfleks Taysan Şubesi

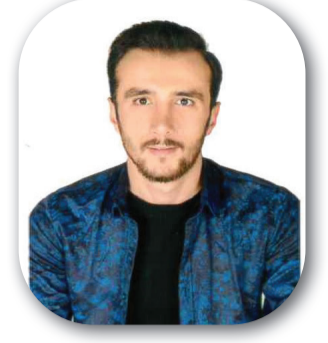

**Yusuf Yalçın**  
Keçe Üretim Operatörü  
Formfleks Taysan Şubesi

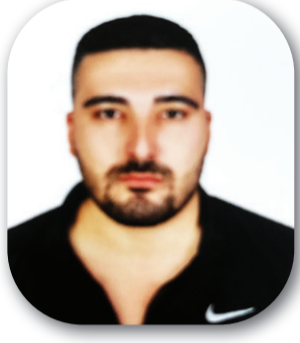

**Özcan Kömür**  
Mekanik Bakım Operatörü  
Formfleks Cemre Şubesi



**Şehmus Unuk**  
Üretim Operatörü  
Formfleks Cemre Şubesi



**İsmet Yiğit**  
Lojistik Operatörü  
Formfleks Cemre Şubesi

## MUTLULUKLAR DİLERİZ

---

Formfleks OSB Şubesi'nde Sendika Baş Temsilcisi olarak çalışan Cem Yıldırım evlendi.  
Formfleks DOSAB Erkurt Şubesi'nde Üretim Operatörü olarak çalışan Burak Ünal evlendi.  
Formfleks Gölcük Şubesi'nde Sıralama Operatörü olarak çalışan Mesut Erdem evlendi.  
Formfleks OSB Şubesi'nde Ar-Ge Ekip Üyesi olarak çalışan Tuğay Sevinç evlendi.

## DÜNYAYA HOŞ GELDİNİZ

---

Formfleks DOSAB Erkurt Şubesi'nde Müşteri Temsilcisi olarak çalışan Ediz Lafçı'nın kız çocuğu dünyaya geldi.  
Formfleks Gölcük Şubesi'nde Üretim Operatörü olarak çalışan Enes Kaçar'ın erkek çocuğu dünyaya geldi.  
Formfleks OSB Şubesi'nde Teknik Gelişim Koordinatörü olarak çalışan Gökhan Karadeniz'in erkek çocuğu dünyaya geldi.

## ACI KAYBIMIZ

---

Formfleks Gölcük Şubesi'nde Sıralama Operatörü olarak çalışan Erkan Ören'in babası vefat etti.  
Formfleks Gölcük Şubesi'nde Poliüretan Vardiya Lideri olarak çalışan Arif Tarım'ın annesi vefat etti.  
Formfleks Kayapa Cemre Şubesi'nde Lojistik operatörü olarak çalışan Serdar Çetinkaya'nın babası vefat etti.  
Formfleks OSB Şubesi'nde Üretim Operatörü olarak çalışan Bayram Akkuş'un babası vefat etti.



# Bizi Değerlendirin

Erkurt Ailesi'nin Değerli Üyeleri,

Zaman ayırıp dergimizi değerlendirdiğiniz için teşekkür ederiz. Bu sayımız için görüşlerinizi merakla bekliyoruz! Yorumlarınızı bize gönderin, bu sayfada yayınlalım.

## En Çok Beğeni Alan Makale:

Liderimiz **Sn. Âli Kerem Alptemoçin**

## En Çok Beğeni Alan Haberler:

"Formfleks, Fas'ın Tangier Kentinde Düzenlenen Ford Supplier Day'e Katıldı"

"Bekalp Kalıpçılık, 55. Foire International D'alger Fuarına Katıldı"

### Haberlere Gelen Yorum:

"Küresel olarak yaşanan ekonomik ve diğer zorluklara rağmen, uluslararası birçok etkinlikte varız, emeği geçen herkese teşekkürler..."

## Makale:

-**Formfleks Romanya** adlı makaleye gelen yorumlar:

"Gurur verici, Romanya'da da bir kalemiz/evimiz var."

Gurur duydum. %100 Türk sermayeli bir firma olarak devler ligindeyiz.

Ne kadar modern bir üretim tesisi yapmışsınız, emeği geçen herkesin ellerine sağlık

**Sn. Mustafa Numan Ural "Göz Nezlesi (Adenoviral Konjonktivit) Nedir?"**

adlı makalesine gelen yorumlar:

"Teşekkürler hocam çok yaşanan bir rahatsızlık."

E-Parola içeriklerini değerlendirmek ve önerilerinizi bize iletmek için aşağıdaki GÖRÜŞ İLET butonuna tıklayabilirsiniz.

**GÖRÜŞ İLET**

**birlikte ve daima**

BEINGLOBAL



**İstanbul (Merkez)**

Oruç Reis Mah. Tekstil Kent Cad. Koza Plaza B Blok 30. Kat No:12 İç Kapı No:114-115 Esenler / İstanbul  
T: +90 (212) 395 79 00 - F: +90 (212) 274 16 96

**Bursa (Şube)**

Minareliçavuş Bursa OSB Mah. Gri Cad. No:38 16159 Nilüfer / Bursa  
T: +90 (224) 314 10 00 - F: +90 (224) 243 30 90